EL BOLETIN

PERIODICO INFORMATIVO
DEL CLUB GIULIANO-DALMATO

no 49 Maggio '87

Domenica 14 Giugno

FESTA DI SAN VITO

L. I. U. N. A. Gardens

Winona, Hamilton, Ont.

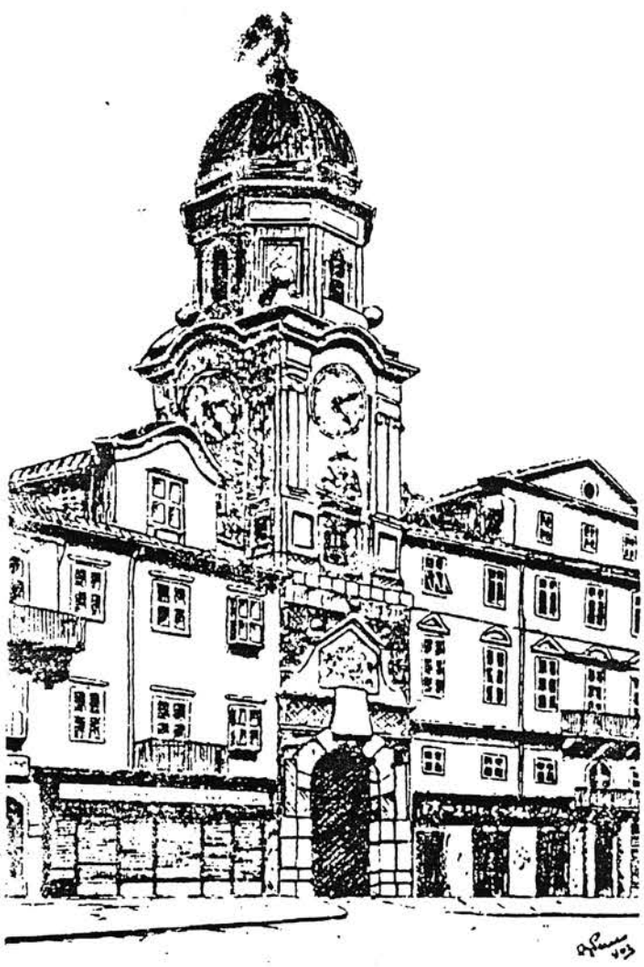

(SOTTO) Il Gruppo Corale Giuliano Dalmata
Il primo a destra e' il Direttore, Bruno Gallich.

Per le prenotazioni dei biglietti
a Toronto potete telefonare a:
Luciano Susan(244-9692) Carlo Milessa(653-1778
Daniele Vinci(533-6838) Natale Zongaro(748-3238)
ad Hamilton:
Bruno Gallich(560-9820)
Nicky Ulrich(523-6780)
Stanley Biscak(544-2003)

UN INVITO A TUTTI I GIULIANO DALMATI

Domenica 14 Giugno i Fiumani celebreranno i loro Santi Patroni.
Nei giorni d' oro questa festivita' civile e religiosa iniziava alle sei di mattina con le allegre note della banda cittadina che percorreva le principali vie della citta'. Procedeva poi con la Processione e Messa Solenne uffiziata dal Vescovo protraendosi fino al tardo pomeriggio con attivita' sportive di ogni genere culminando con la tradizionale regata fra Eneo, Liburnia e Quarnero.

Alla sera dopo la grande tombola in Piazza Dante la giornata si chiudeva con l'esplosione di fuochi artificiali a forme geometriche in una pioggia di colori che ancora oggi potrebbero gareggiare con i migliori.

La popolazione Fiumana tutta partecipava con entusiasmo a queste semplici ma felici manifestazioni.

Con la seconda Guerra Mondiale e con l'esodo tutto questo termino'. Un destino che era gia' stato deciso nel lontano 1915.

I Fiumani rimasti li' sono solo una piccola minoranza e trattandosi di una festa religiosa non la festeggiano piu'.
I Fiumani di qua' per ovvie ragioni debbono limitarsi a qualche incontro, qualche Messa, qualche banchetto o ballo. Nonostante a queste limitazioni dovute al nuovo ambiente i cordi del passato non muoiono. Da essi infatti abbiam attinto l' entusiasmo per organizzare in modo del tutto singolare questo 14 Giugno.

Questa preparazione ha richiesto molto sacrificio ma siamo certi che lo sforzo verra' ripagato con la partecipazione entusiastica dei Fiumani e dei Giuliano Dalmati tutti a questa festa che li vedra' uniti anche se per poche ore in una cordiale e fraterna atmosfera.

(INTERNO) La cartina per arrivare a L.I.U.N.A. GARDENS ed il programma

CARABINIERI / TRADIZIONI (Dal Piccolo di Trieste)

Due belle lucerne

Sono riapparse in piazza Unità

C'è qualcosa di nuovo, anzi d'antico, in piazza dell'Unità. Ogni domenica, da un paio di settimane, due carabinieri in alta uniforme attirano l'attenzione dei triestini che passeggiano dal municipio al palazzo del Lloyd, dalla Prefettura al Caffè degli Specchi. E adesso compariranno anche più di frequente.

Da anni e anni nel «salotto buono» di Trieste non si vedevano più le lucerne con la fiamma dell'Arma e la coccarda tricolore, le mantelle, le bandoliere, le sciabole da cavalleria, gli speroni.

«La nostra è una attestazione di simpatia per la città. La cornice storica della piazza, del resto, si presta a questo nuovo servizio — spiegano al comando del Gruppo carabinieri di via dell'Istria —. «I nostri militari, anche se indossano queste uniformi, svolgono un normale servizio di pattuglia. Oltre alla sciabola portano la pistola; sotto la mantella hanno anche un walkie talkie, collegato con la centrale operativa».

I carabinieri con la «grande uniforme ridotta», così il regolamento dell'Arma definisce la loro divisa, anche ieri mattina sono comparsi nella piazza. Mancavano pochi minuti a mezzogiorno. Hanno «misurato» con passi sicuri il grande rettangolo tra il bacino San Giusto e la loggia del municipio. Sempre al passo. Una, due, tre volte.

I bambini imbaccuccati nelle loro tutine termiche ricche di colori li hanno guardati da sotto l'ala dei berrettucci di lana. Qualcuno ha stretto la mano alla mamma. Qualcun altro ha cercato rifugio nelle braccia della zia, della nonna o della baby sitter. Tutti gli adulti hanno però rassicurato i bambini: «Non dovete aver paura, sono i carabinieri in alta uniforme...».

Gli anziani che erano seduti al Caffè degli Specchi, ai tavolini più addossati al muro per difendersi dal freddo, hanno guardato le divise con compiacimento.

«Sono tornati i carabinieri, dopo tanti anni. Era ora». Poi qualcuno ha ricordato qualche vecchia nozione appresa tanti anni fa al tempo del servizio militare. «Hanno due bande rosse ai pantaloni. Sono bande doppie — ha esclamato un pensionato, forse un ex ufficiale —. «È la divisa dei carabinieri a cavallo».

L'amico che era con lui si è alzato dal tavolino. Non c'era da pagare il conto perché il caffè ogni martedì è chiuso. Ha seguito per alcune decine di metri i due ragazzi con la divisa e si è fermato accanto alla Fontana dei quattro continenti.

Tra le statue c'era qualche pezzo di ghiaccio. Il sole di mezzogiorno intiepidiva l'aria e faceva venire in mente una primavera non troppo lontana.

(Claudio Erné)

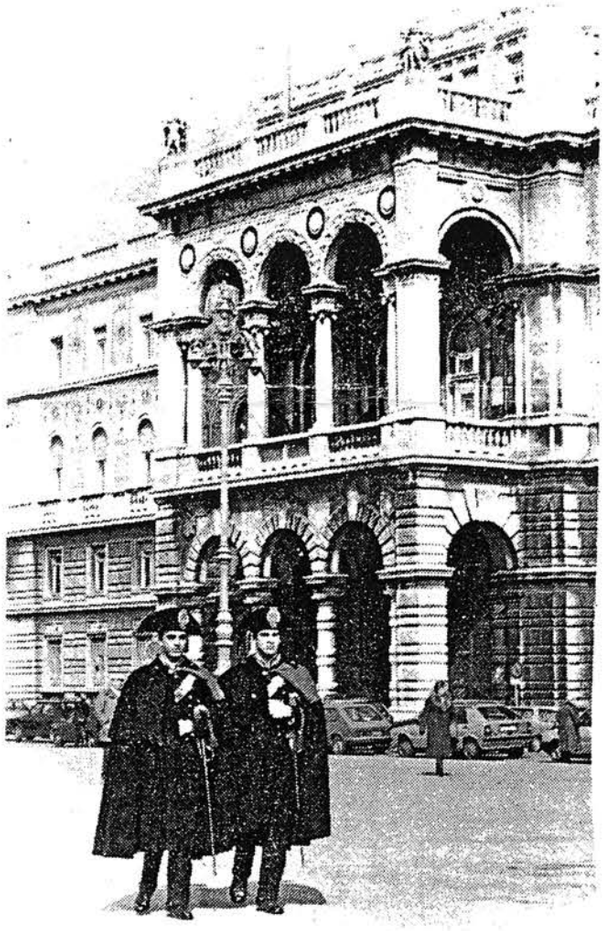

SUL RADUNO DI SETTEMBRE A TRIESTE

Un comunicato del Comitato di coordinamento delle associazioni degli istriani, fiumani e dalmati

Il Comitato di coordinamento tra le Associazioni degli istriani, fiumani e dalmati comunica:

Nella riunione del 5 marzo c.a., le Associazioni aderenti al Comitato di coordinamento hanno invitato la stampa giuliana di dare la massima pubblicità a quanto ha riflesso con l'organizzazione del raduno del 19 e 20 settembre p.v.

Allo scopo di assicurare notizie precise e certe, il Comitato di coordinamento provvederà ad inviare periodici comunicati a tutta la stampa giuliana.

Coloro che non l'avessero ancora fatto, sono pregati di pubblicare, con ogni possibile risalto, il manifesto ed il programma ufficiale nella sua versione aggiornata (si precisa che vengono indicate solo notizie certe e che quando non sono indicati l'ora e il posto delle manifestazioni significa che sono ancora in corso adempimenti, dopo i quali si provvederà a completare le informazioni).

ISTRIANI, FIUMANI E DALMATI,

nel quarantesimo anniversario dell'esodo di Pola, che rappresenta simbolicamente la diaspora dei 350 mila in Italia e nel mondo, ci ritroveremo il 19 e il 20 settembre a Trieste per un raduno unitario, il cui programma sottolineerà quelle maturazioni e quei valori che sono stati alla base di una scelta dolorosa e difficile.

A Monrupino e a Basovizza **per rendere omaggio ai morti delle foibe, testimonianza perenne di quelle tragiche giornate.**

A San Giusto**, in cattedrale, per un ricordo ideale di tutte le chiese abbandonate, a sottolineare la fede ereditata dai nostri padri.**

In Piazza Unità d'Italia **per manifestare la nostra fedeltà alla Patria, con il pensiero rivolto là dove siamo nati.**

Prepariamoci per questo importante incontro unitario, che varrà a ricordare all'Italia e al mondo l'ingiustizia subita dalle genti istriane, fiumane e dalmate.

Associazione Nazionale Venezia Giulia e Dalmazia
Associazione delle Comunità Istriane
Unione degli Istriani
Libero Comune di Pola in esilio
Libero Comune di Fiume in esilio
Libero Comune di Zara in esilio

PROGRAMMA UFFICIALE

Sabato 12 settembre 1987

ore 11 – Palazzo Costanzi - Inaugurazione della mostra: «Istria, Carnaro e Dalmazia, un'unica terra latina, veneta e cristiana. Storia di un esodo».

Venerdì 18 settembre 1987

ore 10-16-18 – Proiezione di filmati sulla Venezia Giulia e Dalmazia.

Sabato 19 settembre 1987

ore 10 – Gorizia - Lapidario dei Deportati - Omaggio ai Caduti.
ore 10-16-18 – Proiezione di filmati sulla Venezia Giulia e Dalmazia.
nel pomeriggio – Tavola rotonda sul significato del raduno.
ore 18 – Concerto del Coro «Illersberg» in onore dei partecipanti al raduno.

Domenica 20 settembre 1987

ore 11 – Foiba di Basovizza: solenne omaggio ai Caduti. In precedenza i direttivi delle sei Associazioni si recheranno alla Foiba di Monrupino per la collocazione di una targa: «Gli istriani, fiumani e dalmati ai loro Caduti».
ore 16 – San Giusto: solenne messa in ricordo dei Caduti giuliano-dalmati e degli esuli scomparsi lontani dalle loro terre.
ore 18 – Piazza Unità d'Italia: celebrazione del raduno - ammaina bandiera.

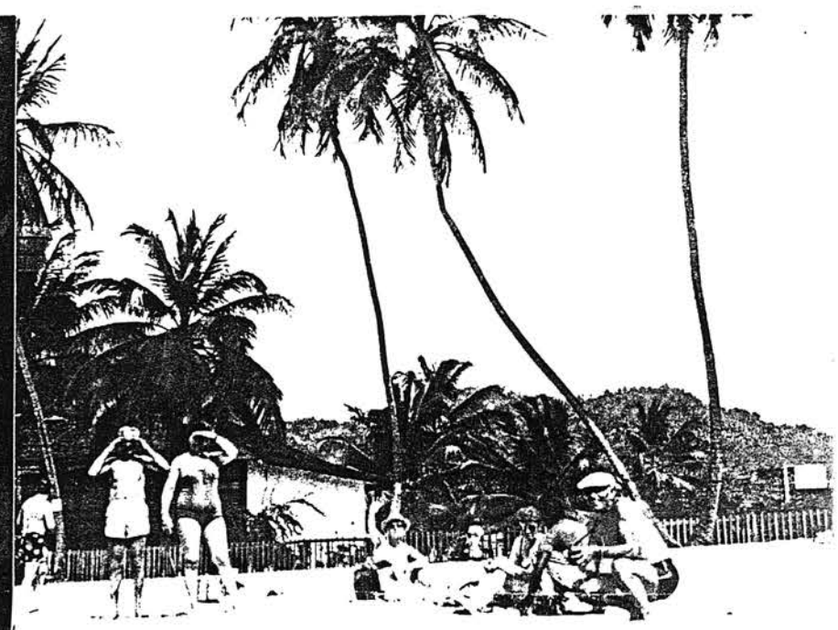

(Sopra) Non xe' Cantrida (Xe' Grenada, W.I.)
(Sotto) Se parte dalle Isole Vergini

1947 - 1987
CLUB GIULIANO - DALMATO
IN CROCIERA
(25-IV/2-V-1987)
M/N CARLA COSTA

(Sopra) Il Presidente con le mascotte del Club.

(Sotto) Il "toga party" - Da sinistra a destra: Maria Blasina, Rodolfo Giraldi, Lino Lupetini, Alfa Giraldi, Danilo Tainer, Onorina Tainer, Alda Padovani, Phyllis Lupetini e Velimiro Turanov.

MEMORIE DI UNA CROCIERA...

Per un caro ricordo a Carlo
e un cordiale saluto a tutti
i giuliani di Toronto
Pino e Phyllis Lupetini

Questo viaggio è stato veramente meraviglioso.
Io auguro che tutti potrebbero farlo.
Ricordando sempre i Giuliani con affetto, Maria Blasina

A Carlo in ricordo di una crociera
meravigliosa con la speranza di un "repeta"! Onorinta'ne
Questo viaggio è stato indimenticabile
il ricordo resterà per sempre Sandro Tamis

Alda Pardoroni saluta questa bella
compagnia e vorrebbe dire a tutti
di fare una crociera meravigliosa
come è stata questa. Saluti fiumani.

Velimiro Tusanov, con piacere saluta
la bellissima compania fiumana con la quale
abbiamo fatto dopo tanti anni una crociera
bellissima e molto allegra, rivediamoci
Saluti fiumani

Il Club una crociera meravigliosa, l'unico problema
mancavano i fiumani, speriamo nella prossima, vale la pena
vi saluto ottima e Pinuccia alle finali

Pass. 2934 - Printed in Italy - IN-CARTO s.p.a.

1947 - 1987
CLUB GIULIANO - DALMATO
IN CROCIERA
(25-IV/2-V-1987)
M/N CARLA COSTA

OPPORTUNITA' - La crociera annuale offre alla comunita' Giuliano Dalmata un ottimo ambiente dove scambiare idee ed informazioni utili per l'avvenire della nostra comunita': Una specie di nostro parlamento regionale, ma senza il contributo dei partiti politici.

"PER CHI DI VOI ABBIA DECISO DI VENIRE NELLA PROSSIMA CROCIERA: PER aiutare il Comitato organizzativo dobbiamo sapere per iscritto le vostre preferenze, i porti e le date."

(MEDITERRANEO) (ANTILLE) (PACIFICO) (ALTRO) ( )

Una volta a bordo - ci s'incontra con il "senior" rappresentante del Club, l' organizzazione e l' arrangiamento dei posti a sedere comincia da qua', (ci sono due turni per la colazione, pranzo e cena)

EL BOLETIN

"To preserve the cultural heritage of the people from Trieste, Gorizia, Istria, Dalmatia and Fiume, which finds its roots in the Roman and Venetian pasts"

P.O. BOX 3, STATION L TORONTO, ONT. CANADA M6E 4Y4

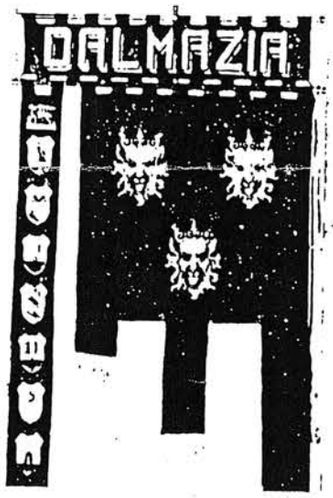

RICEVIAMO E PUBBLICHIAMO

Dalla Signora Rina Greiner:
"Nel mentre vi ringrazio per il vostro EL BOLETIN dello scorso Febbraio - letto con molto interesse - vi allego alla presente un assegno di $10.00 per l'iscrizione al vostro EL BOLETIN, che se anche distante da Dearborn mi portera' qualche notizia dei nostri Giuliano Dalmati residenti in Canada'.

Dalla Signora Gioconda Padovani
"Mi piacerebbe tanto di essere tra voi nella Festa di San Vito poiche' ho sentito che e' una festa che riesce sempre bene con la soddisfazione dei presenti Spero di poter parteciparvi quest' anno. Allego alla presente un M.O. di $10.00 quale quota d'iscrizione al nostro Club Giuliano Dalmato, quale pensionata con la speranza di rivederci.

Alla Signora Padovani ha risposto per il direttivo del Club il Sig.Bruno Gallich:
(Noi ci permettiamo di fare nostra questa lettera ed indirizzarla a tutti coloro che ci hanno scritto apprezzando il nostro sforzo)
"Abbiamo ricevuto la gradita Sua lettera ed abbiamo appreso con piacere che gradisce ricevere il nostro EL BOLETIN, che per quanto modesta la sua forma e contenuto serve a tenere unita la nostra grande famiglia di Giuliano Dalmati. Purtroppo le nostre forze sono limitate e facciamo quello che le stesse ci consentono; dalle lettere che ci pervengono vediamo pero' che la nostra modesta fatica viene apprezzata e cio' ci conforta e spinge a continuare. Ci e' gradita l'occasione per porgere a Lei ed alla Sua famiglia i nostri saluti. Ed un arrivederci per San Vito."

Zara, 7 aprile 1912 – Secondo campionato regionale dalmata. La squadra della Società di Ginnastica e Scherma di Spalato, maglia giallo-rossa, composta da Oscar Mayer, Matteo Forbicetta, Carlo Polli, Giovanni Riboli, Antonio Guina, Giuseppe Montiglia, Germano Bussich, Amato Bertolazzi, Aldo Sanzin, Giuseppe Seveglievich, Aurelio Bonavia.

FESTA DI SAN VITO - DOMENICA 14 GIUGNO

PROGRAMMA: 1 - 3 p.m. Buffet, 1 p.m. Coro - Canti Regionali, 6 - 9 p.m. Serata Danzante con l'Orchestra Pasquale ed i Cantanti Alma Bedin, Maria Giavedoni ed Ettore Dorotea.

$25.00 il biglietto

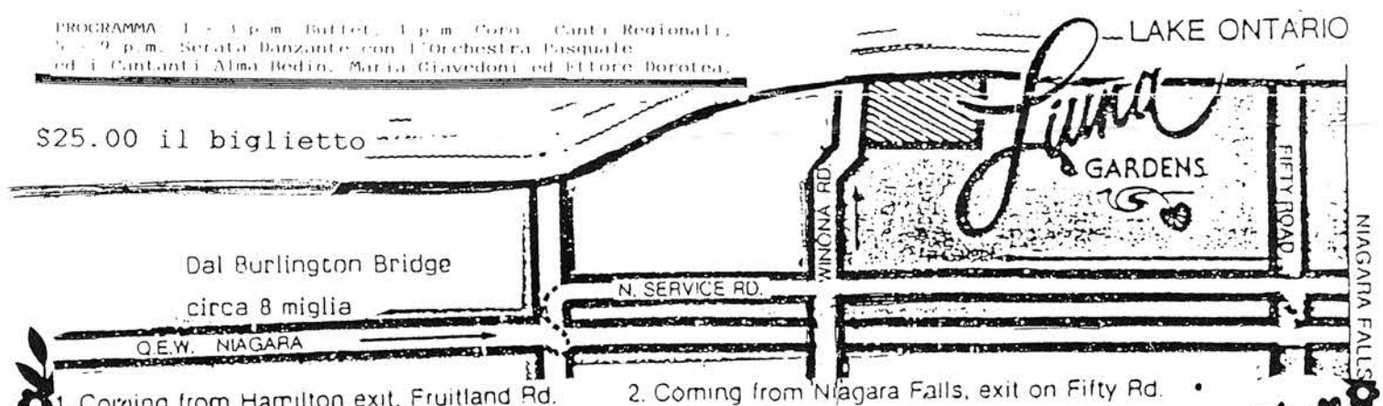

Minibus a disposizione

(Se vi riconoscete, scriveteci)
BAMBINE FIUMANE - ESTATE 1933 - SCUOLA DE AMICIS
(Sotto)Una quinta elementare, al centro la maestra Nascimbeni.

(Cont.2)Riceviamo e Pubblichiamo

Dalla Signora Lumi Trentin - Editrice di EL FIUMAN di Newport in Australia: " E spero che siate in ottima salute perche' senza di questa e' impossibile tirare avanti questa nostra, direi, magnifica missione(non mi creda bigotta, ma patriota) affinche' resti il piu' possibile VIVA e sopratutto per i nostri figli, che sappiano chi erano i genitori ed i nonni e che cosa era Fiume."

Dal Signor Antonio Urbani da Hollywood, Florida: "Nell' ammirare il Suo operato a beneficio della Comunita' so quanto sia difficile per esperienza vissuta a New York e qui' ad organizzare e far collaborare i nostri associati, comunque la nostra unita' deve essere mantenuta a tutti i costi perche' nonostante le discordanze personali ci sentiamo di casa tra noi soltanto."

Dal Dr.Achille Regazzoni da Bolzano: "Vi porgo i miei complimenti per le vostre attivita' E' davvero ammirevole vedere come siete legati alle vostre radici pur vivendo in un paese nel quale siete perfettamente integrati. Io pur non essendo Giuliano Dalmata sono molto vicino alla causa degli esuli, vittime di una ingiustizia storica che si ritorcera' su chi l' ha commessa. Vi allego Lire 20.000 come modesto obolo per EL BOLETIN. Viva l' Italia! Viva l' Istria, il Carnaro e la Dalmazia Italiane

---

Dal Signor Piero Palumbo da New York: "Io sono, come si diceva da quelle parti un 'regnicolo', ma mi sento particolarmente legato dal punto di vista affettivo e culturale poiche' ho vissuto a Pola ininterrottamente dal 1931 al 1947 ed ho frequentato nel capoluogo Istriano sia le scuole primarie che quelle secondarie."

N O T E D O L O R O S E

Al momento di andare in macchina abbiamo saputo della morte di Uros Ratcovich, Socio del Club. A Fiume lui era capo della sezione modellisti e fonderia dei Cantieri Navali. La perdita per la comunita' e' particolarmente sentita: Mercoledi' alle 7:00pm. il 3 di Giugno ci sara' una Messa in sua memoria nella chiesa di Santa Chiara, St.Clair Ave. a est di Dufferin Street.

Si e' spento pure Giuseppe Derin uomo d'affari e giornalista Giuliano-Dalmata, morte avvenuta qualche mese fa.

Ad ambedue le famiglie vanno le nostre condoglianze.

Domenica 12 Luglio: Picnic
Ward (Toronto) Island